

## EDITO

Plusieurs mois déjà se sont écoulés depuis notre dernière assemblée générale.

Votre bureau s'est réuni le 18/12/03 pour se répartir les tâches et définir les objectifs 2004. En 2004, nous essaierons donc de :

- Motiver 800 à 900 adhérents, nécessaires à l'équilibre budgétaire et au bon fonctionnement de l'Association ;
- Améliorer la qualité et la fiabilité de notre annuaire (la version papier sera éditée en novembre 2004), dont la version en ligne pourra dorénavant vous permettre de contacter des "X" (élèves de l'ENIT non diplômés en fin de cursus) ou des élèves ;

- Editer 3 BIL. Un exemplaire du BIL (expédié en métropole) nous revient environ à 1,20 €. Le premier numéro de l'année sera comme d'habitude envoyé à tous les Anciens dont nous avons l'adresse, et les autres numéros pourront éventuellement n'être expédiés qu'à une partie d'entre eux, en fonction de nos possibilités financières et d'un coefficient pondéré de cotisation. Le BIL EXPRESS sera diffusé suivant les besoins (et les disponibilités du rédacteur) ;

- Utiliser le nouveau site Internet comme moyen privilégié de communication et d'amélioration de nos services : les offres d'emploi (et propositions de services) sont en ligne, et vous pouvez très facilement modifier directement et à tout moment les données vous concernant. Si vous êtes à la recherche d'un stagiaire, vous pouvez déposer directement votre offre de stage. Grâce à ce nouveau site, nous essaierons également de redynamiser le maillage, avec un espace réservé aux groupes régionaux ;

- Mieux communiquer, grâce à la réactivation d'une Commission Communication, qui aura notamment la charge de diffusion d'enquêtes, avec dans un premier temps une Enquête de Satisfaction qui nous permettra de mieux répondre à vos attentes (nos enquêtes et leurs résultats seront également diffusés sur le site Internet). Ce souci d'une meilleure communication passera également par le développement de nos relations avec les élèves dès leur arrivée à l'ENIT.

La dynamique affichée du Bureau de l'ANIENIT ne doit cependant pas occulter nos réelles difficultés de fonctionnement, puisque le manque d'adhésions nous a contraints à réduire les heures de secrétariat, pénalisant de ce fait l'accomplissement de nos objectifs de développement. En dépit des critiques de la Direction de l'ENIT, notre équilibre budgétaire reste, avec l'amélioration permanente de nos services, ma principale priorité, puisqu'il dépend totalement du nombre de nos adhérents et que nous n'avons pas la possibilité de frapper aux portes des ministères pour obtenir des rallonges budgétaires ...

L'ANIENIT continuera à mener son action pour la défense du titre d'ingénieur ENIT et pour la mise en adéquation de la

## SOMMAIRE

- Site Internet ANIENIT
- **Compte Rendu de l'Assemblée générale**
- Maillage
- Vous recherchez un emploi ?
- Polynésie ...perle du Pacifique
- Deux enquêtes en cours
- Carnet
- BIL pratique

## Site internet ANIENIT



formation dispensée avec les attentes de l'industrie. A cet effet, deux "chantiers" sont en cours, qui passeront nécessairement par la consultation des Anciens avec dans un premier temps une enquête concernant les difficultés d'embauche rencontrées par nos jeunes diplômés. Au vu de ces indications, nous vous solliciterons pour une autre enquête qui devrait nous permettre de nous faire une idée des attentes du marché du travail et des écarts par rapport à la formation actuellement dispensée.

Par avance, le Bureau et moi-même vous remercions de prendre un peu de votre temps pour répondre à nos questions et nous donner ainsi la crédibilité qui doit être la nôtre, notamment auprès du Conseil d'Administration de l'ENIT, lorsque sont abordées des points concernant la politique de formation et le devenir des élèves à leur sortie de l'école.

Guy MONCHY

# www.anienit.org

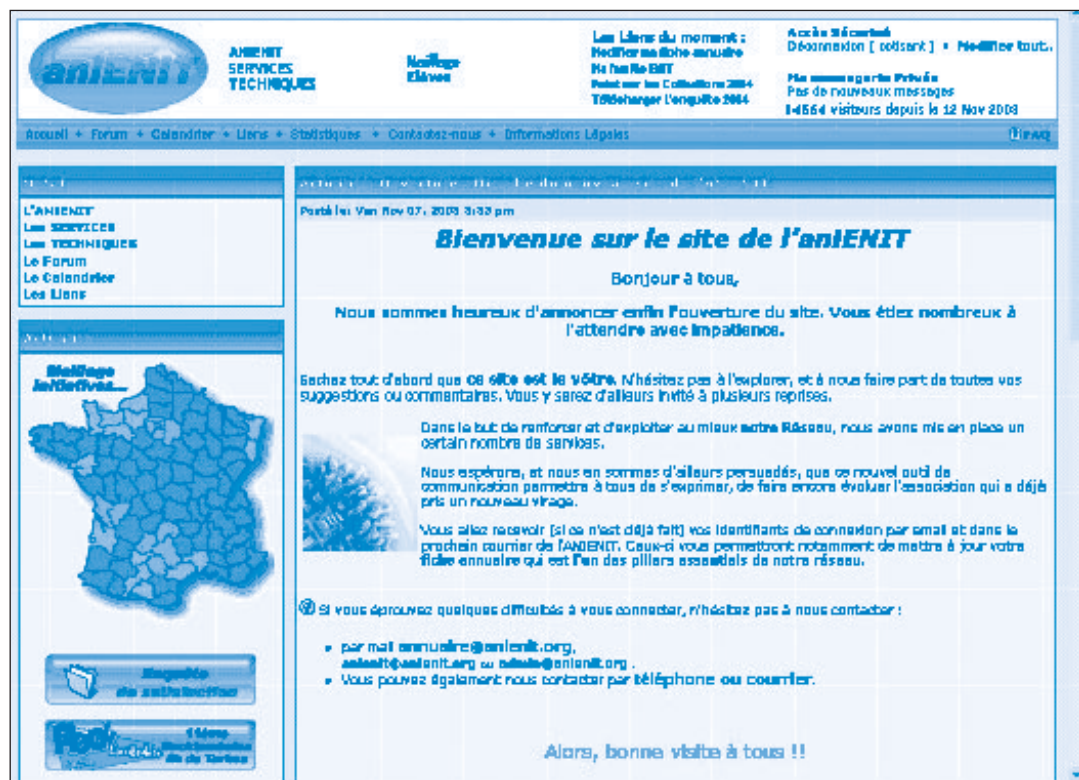

## Quelques chiffres :

Plus de 20000 visites depuis l'ouverture du site,  
Plus de 1300 fiches annuaire mises à jour  
750 sujets et 3000 messages postés dans le forum.

Le nouveau site Internet de l'association a été officiellement ouvert le 11 novembre 2003. Il a été présenté à l'Assemblée Générale de décembre 2004 et a reçu un bon accueil de la part des personnes présentes, qui en ont eu un aperçu global et ont posé quelques questions.

Ouvert à tous, le site est toutefois sécurisé et il est impératif de s'identifier pour accéder à certaines parties. Tous les Anciens dont nous avons les coordonnées ont reçu leurs identifiants de connexion par mail ou par courrier.

Depuis son ouverture, le site commence à monter en charge et à rencontrer un certain succès.

Plus qu'une vitrine statique, c'est un véritable outil de communication que nous souhaitons utiliser à son maximum.

Les deux principaux services dans lesquels nous avons concentré nos efforts sont le Service Emploi/Stages et l'Annuaire.

### Service Emploi :

- Consultation des offres d'emploi
- Possibilité de poster une offre de service
- Consultation des offres de service
- Possibilité de poster des offres de stages

### Annuaire :

- Mise à jour de sa fiche annuaire

- Recherche par nom
- Recherche par compétences professionnelles
- Recherche par entreprise
- Liste des perdus de vue

Le site est également un véritable outil pour l'association puisqu'il permet d'effectuer un travail collaboratif notamment pour le maintien à niveau de l'annuaire, puisque tous les membres de la Commission Annuaire peuvent maintenant éditer et mettre à jour les fiches de tous les anciens.

Nous vous invitons chaleureusement à visiter le site [www.anienit.org](http://www.anienit.org) et à nous contacter si vous n'avez pas vos identifiants : [annuaire@anienit.org](mailto:annuaire@anienit.org) ou 05 62 34 10 20.

Cette première mouture n'est pas figée et bien d'autres évolutions sont à venir.

Nous aurions beaucoup à dire sur ce nouvel outil de communication et d'échange aussi avons-nous décidé de préparer une série d'articles dans les prochains BIL pour parler précisément de chaque thème ou de chaque partie.

Quoi qu'il en soit, le site s'articule suivant trois grandes parties que sont :

- L'ANIENIT : présentation et vie de l'association
- LES SERVICES : annuaire, emploi
- L'ESPACE TECHNIQUES : base de connaissances et de ressources documentaires

Nous vous invitons à consulter l'arborescence du site pour plus de détails.

## ANIENIT

### Présentation de l'association

- Rôles
- Organigramme du bureau
- Objectifs
- Cotisations
- Le mot du président
- Les comptes rendus de réunions
- Les statuts
- Le règlement intérieur

## Les BIL en ligne

### Espace Maillage

- Les groupes régionaux
- Les événements à venir
- Les récits

### L'enquête socio-économique

### Espace détente

- Le forum détente
- L'album
- Les paillardes

## Espace élèves

- Junior études
- Consultations des offres de stages (élèves)
- Ajouts demandes de stages (élèves)
- Consultations des demandes de stages (Anciens)
- Ajouts propositions de stages (Anciens)

## L'annuaire ...

Notre annuaire étant le "pilier" de notre réseau, il est au centre de nos préoccupations. Aussi, était-il important que l'association se dote d'un outil performant. Après plusieurs mois de développement et de tests, notre base de données est maintenant en ligne et chacun d'entre nous est en mesure de tenir à jour sa fiche annuaire.

## ... et votre fiche...

Une fois connecté(e), un seul clic de souris suffit pour accéder à votre fiche comme vous pouvez le voir sur l'image ci-dessous.

La fiche se décompose en 6 parties : Coordonnées, Situation actuelle, Expériences, Compétences, Formations, Langues et Photo d'identité. La nouvelle version de la base de données permet de conserver la chronologie au niveau des expériences professionnelles à la manière d'un CV.

Afin de faciliter la mise à jour des expériences professionnelles, les entreprises ont été regroupées dans une liste commune afin d'être réutilisables. Si votre entreprise n'existe pas dans la liste, vous pouvez l'ajouter en remplissant une fiche entreprise. Cette dernière viendra s'ajouter à la liste commune et pourra ainsi être sélectionnée par d'autres Anciens.

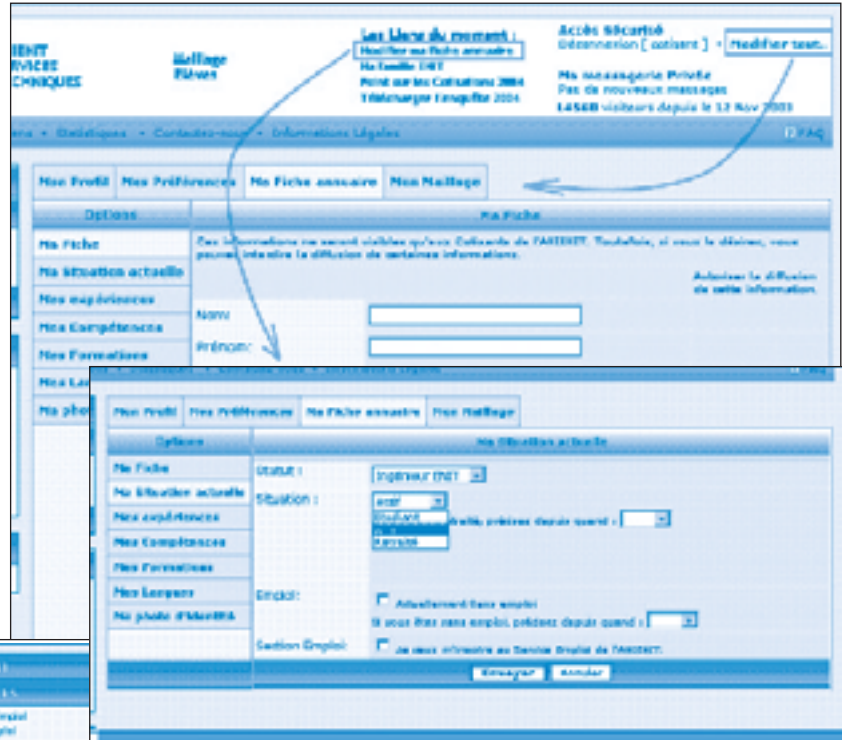

## Un nouvel outil de communication ... pour l'association

A travers le site, l'Anienit peut désormais vous tenir informé sur ses activités et ses objectifs :

- Découvrez l'organigramme du bureau ;
- "Les membres et les commissions"
- Consultez les comptes-rendus de réunions ;
- "Comptes-rendus et courriers"
- Tout savoir sur la cotisation ;
- "Point sur les cotisations et informations complémentaires"
- Consultez en ligne les publications de l'asso ;
- "BIL et BIL Express"
- Retrouvez le résultat des différentes enquêtes ; "Enquêtes"

## Un nouvel outil de communication... pour ses membres

Partager, échanger, débattre sur certains thèmes, s'organiser ou tout simplement reprendre contact avec un ami.

Découvrez les possibilités offertes par le site.

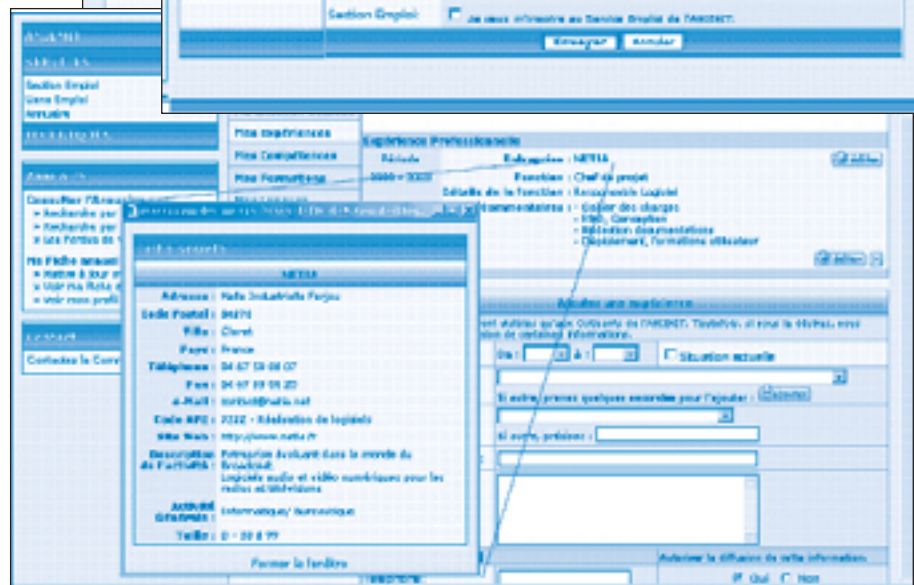

### SERVICES

#### Annuaire

- Recherche par nom / fonction (cotisants)
- Recherche par entreprises (cotisants)
- Liste des perdus de vue
- Service emploi (cotisants)
- Offres de service(cotisants)
- Ajouter son offre de service (cotisants)

### TECHNIQUES

- Dossiers process industriels
- Dossiers métiers
- GPAO
- Matériaux
- Veille technologique
- Les normes
- Formations
- Les utilitaires de l'ingénieur

**Un trombinoscope est en ligne maintenant !**

Le Lien : Maillage > Ma promo > Trombinoscope

# ASSEMBLEE GENERALE ORDINAIRE DE L'ANIENIT

## DU 16 DÉCEMBRE 2003

Le Président Guy MONCHY ouvre la séance.

Il rappelle que 2003 aura été l'année des 40 ans de l'ENIT, et que l'ANIENIT (succédant à l'ANIENI Groupe de Tarbes) fête sa première année d'existence.

Membres présents : 57  
Pouvoirs reçus : 34

### RAPPORT MORAL

#### Bilan des Activités en 2003

Présentation de Guy MONCHY,  
président de l'ANIENIT

##### Objectifs fixés début 2003 :



- 3 BIL,
- Intégration des élèves de 5ème année,
- Sortie de l'annuaire en juin 2003,
- Poursuite de la mise en ligne des offres d'emploi,
- Création d'un nouveau site plus sécurisé,
- Enquête socio-économique sur les 5 dernières promotions,
- Bilan sur notre aide à la collecte de la taxe d'apprentissage,

- Relance du maillage,
- Reprise des relations avec les autres associations ANIENI.

##### Réalisations :

- 3 BIL,
- Transfert de nos données sur une base Access (quelques pertes d'informations sont regrettées),
- Intégration des élèves de 5ème année dans l'annuaire 2003 en tant que promotion sortante,
- Sortie de l'annuaire retardée, mais une édition spéciale a été distribuée en juin aux élèves diplômés (surcoût environ 1800 €),
- Emploi : les offres ont été déposées sur l'ancien site, elles ont été régulièrement envoyées par E-mail aux personnes inscrites à la commission emploi,

- Tentative d'ouverture d'un premier site sécurisé ([www.tuxoo.net](http://www.tuxoo.net)), fermé en début d'année,
- Frédéric MATTUES a repris le flambeau et a développé le site [www.anienit.org](http://www.anienit.org),
- Pas d'enquête socio-économique en raison d'un manque de temps et de bénévoles,
- Taxe d'apprentissage : aucun résultat pour l'instant. L'engagement oral du Directeur de l'ENIT n'a pas été tenu, d'où une répercussion importante sur notre budget,
- Maillage : le responsable de la commission n'a pas pu mener à bien ses objectifs,
- Rapprochement avec les autres ANIENI : une visio conférence a eu lieu le 28 novembre 2003. Les 3 autres ANIENI ont un meilleur taux de cotisants, et entretiennent de meilleures relations avec leurs Ecoles.

Quelques litiges avec l'ENIT sont à regretter : taxe d'apprentissage, difficultés d'obtention de données essentielles pour l'ANIENIT, demandes auprès du Conseil d'Administration non portées à l'ordre du jour, etc.

Taux de cotisation pour 2003 : 22 %, en deçà du taux obtenu par les autres ANIENI (environ 30%) et du taux nécessaire au développement de l'ANIENIT. Les heures de secrétariat ont donc été diminuées, le plein temps s'est transformé à temps partiel (80 %).

Il faut souligner une défection de certains membres du Bureau ou de Responsables de commissions, qui n'ont pas pu honorer leurs engagements. Le secrétariat a dû faire face à un surcroît de travail tout en disposant de moins de temps.

Une relance du maillage est particulièrement souhaitable, afin de permettre une redynamisation et une remotivation des Anciens sur tout le territoire, initiée par le dynamisme du nouveau site Internet.

### RAPPORT DES COMMISSIONS

#### Site Internet

Le nouveau site Internet [www.anienit.org](http://www.anienit.org) est présenté à l'assemblée par son administrateur Frédéric MATTUES (diplômé en 2000, 33ème promotion). Tous les ingénieurs issus de l'ENIT ont accès au site,

qu'ils soient cotisants ou pas, grâce à un nom d'utilisateur et un mot de passe. Certains services sont réservés (annuaire, service emploi).

**Le maillage est une partie importante du site, avec un calendrier des manifestations qui sera mis à jour au fur et à mesure des informations communiquées par les responsables régionaux.**

La vie de l'ANIENIT est consultable au travers des courriers (comptes-rendus, BIL, BIL EXPRESS ...)  
Le maillage est une partie importante du site, avec un calendrier des manifestations qui sera mis à jour au fur et à mesure des informations communiquées par les responsables régionaux. Chacun peut ajouter lui même une date ou initier quelque chose.  
Le site est également accessible par les élèves, afin de leur ouvrir l'Association et de les fidéliser avant qu'ils ne quittent l'Ecole.  
Une partie "généalogie des familles" (parrains / filleuls) est également disponible, et s'enrichira des informations de tous.

Un trombinoscope est en cours, et la participation de tous les anciens est demandée. La liste des "Perdus de Vue" est diffusée et chacun peut communiquer les informations qu'il possède pour permettre de retrouver des Anciens

Le site sera également présenté aux Anciens n'ayant pas assisté à l'A.G. sur un stand ANIENIT pendant le Gala le soir même, grâce à la participation d'élèves bénévoles.

Le Président souligne la qualité du site développé par Frédéric Mattues

**Les dessins réalisés par François GRIZET sont très appréciés de tous, et certains articles tels celui sur les problèmes d'embauche rencontrés par de jeunes Enizards chez Renault ont suscité beaucoup de réactions.**

## BIL

3 numéros ont été édités cette année, comme prévu.  
Le dernier numéro a été imprimé sur un papier plus léger afin de réduire le poste affranchissement, car le nombre de destinataires augmentant chaque année (pour l'instant, le BIL est diffusé à toutes nos adresses), les frais d'envoi sont de plus en plus élevés.  
Les dessins réalisés par François GRIZET sont très appréciés de tous, et certains articles tels celui sur les problèmes d'embauche rencontrés par de jeunes Enizards chez Renault ont suscité beaucoup de réactions.  
Certains articles reviendront régulièrement dans les prochaines éditions (carnet, appels à cotisation, mais aussi appel aux bonnes volontés, notamment aux retraités)

Le BIL a été renforcé depuis quelques mois par le BIL EXPRESS, diffusé uniquement par voie informatique (sous format Power Point) à toutes les personnes nous ayant communiqué une adresse E-mail. Il semble répondre à une demande d'informations plus synthétiques et réactives. Certains problèmes de réception du BIL EXPRESS sont récurrents, et liés aux possibilités des boîtes de réception dans les entreprises principalement. Le responsable du BIL EXPRESS, François DELUCHE, s'efforcera de trouver le format de diffusion le mieux adapté.

Il rappelle que les manifestations organisées dans le cadre du maillage peuvent faire l'objet d'un article diffusé dans le BIL EXPRESS.

## Annuaire

Un nouveau contrat a été signé en février 2003 avec Option +, en remplacement de SEPF ayant déposé son bilan. Le nouvel éditeur a dû reprendre la régie publicitaire à la base, d'où un retard de publication. L'annuaire 2003 a été envoyé à tous les adhérents début novembre. Cette année, une somme doit être reversée à l'Association en fonction des recettes publicitaires.  
Certains problèmes dans les informations publiées ont été signalés, principalement dus à des pertes lors du transfert des données de la base Excell sous format Access.  
Grâce à un travail de recherche important, le nombre d'adresses fiables a augmenté. Même si certains anciens reçoivent notre courrier à l'adresse de leurs parents, le principal est de garder le lien grâce à une adresse,

ou mieux grâce à une adresse E-mail. Les personnes ayant fait une partie de leurs études à l'ENIT mais n'ayant pas été diplômées peuvent si elles le souhaitent adhérer à l'ANIENIT, mais leurs coordonnées ne seront pas publiées sur l'annuaire, qui recense uniquement les ingénieurs diplômés, ainsi que la Promotion Sortante.

Certains nous ont également signalé des démarchages "insistants" de la part de notre Editeur pour des insertions publicitaires, ou des malfaçons dans l'annuaire reçu (pages blanches, etc.). Il est demandé à ces personnes de nous faire parvenir leurs doléances par écrit, de façon à baser de nouvelles négociations avec l'Editeur partenaire sur des faits vérifiés.

## Commission emploi

Cette année, le secrétariat n'a pas reçu le soutien espéré des responsables de la commission emploi.  
Il est encore une fois regretté que les personnes ayant trouvé un emploi grâce à l'ANIENIT ne nous en informent pas, ce qui nous amène à nous poser des questions sur l'utilité réelle de ce service. En effet, c'est actuellement l'un des postes qui demande le plus de travail à la secrétaire, et, restrictions horaires aidant, la question se pose de savoir s'il ne vaudrait pas

mieux reporter les efforts de développement vers un autre service.  
La plupart des offres d'emploi qui nous sont communiquées proviennent de cabinets de recrutement. Elles sont enregistrées et envoyées par E-mail aux Anciens inscrits au Service Emploi, 2 fois par semaine en moyenne. Elles sont également triées (suivant 3 critères : fonction, région, expérience) et publiées sur le nouveau site

**Il est encore une fois regretté que les personnes ayant trouvé un emploi grâce à l'ANIENIT ne nous en informent pas.**



# RAPPORT FINANCIER

## Présentation des comptes provisoires (12/2003)

Le résultat final devra intégrer les dernières cotisations de décembre et les retombées financières de l'annuaire.

En 2002, le bilan avait été bénéficiaire de 83 €. Il tenait compte d'une prévision de recette pour la collecte de la Taxe d'Apprentissage de l'ENIT (3 mois de travail du secrétariat, nombreux déplacements du Président). L'accord tacite n'a pas été respecté, la somme de 4400 € a été reportée en recette non encaissée (débit) sur les comptes 2003.

### Recettes

750 cotisants prévus (auxquels on doit rajouter 80 élèves de 5ème année qui acquittent une cotisation symbolique de 10 €).

La vente de notre annuaire n'a rapporté que 210 €. Le compte épargne a rapporté 400 €. La subvention de l'annuaire devrait se monter à environ 1800 €. La participation ENIT est à 0 pour 2003.

### Dépenses

Beaucoup de restrictions cette année ont réduit le budget d'environ 8000 € par rapport aux prévisions (salaires et charges, investissements

notamment), ce qui donne un total de dépenses de 36774 €.

Quatre manifestations d'élèves ont été subventionnées.

### Conclusion

Le bilan fait ressortir un total des dépenses de 36774 € (45000 € budgétés) pour des recettes de 41000 €. En tenant compte de la prévision de recette ENIT non encaissée, le bilan est positif de 423 € grâce aux fortes restrictions budgétaires.

### Ventilation des cotisations

La moitié pour le coût salarial (salaire 60 % + charges 40 %), une grande partie également pour le BIL et les affranchissements, ces 3 postes représentant 90 % du budget.

### Prévisions Budget 2004

46000 € budgétés.

Nécessité d'augmenter le nombre de cotisants.

Augmentation des recettes sur l'annuaire.

Le travail sur la Taxe d'Apprentissage ne sera pas reconduit.

Il est prévu des investissements (en matériel de bureau principalement) en fonction des recettes.

Le budget est voté à l'unanimité.

## Bilan définitif

### DEPENSES

Frais de fonctionnement	BUDGET 2003	REALISE 2003	BUDGET 2004
<b>BUREAU ANIENIT</b>			
Déplacements, déclaration au J.O., Frais de tenue de comptes, Assemblée Générale...	3 000 €	2 114 €	3 000 €
<b>Secrétariat :</b>			
- Papeterie	1 900 €	1 232 €	2 000 €
- Télécom. (Tél., Fax, Site internet)	2 600 €	1 143 €	2 500 €
- ENIT (BDE, photocopie,...)	1 000 €	386 €	1 000 €
- Affranchissements	3 000 €	3 513 €	3 500 €
- Assurance	100 €	90 €	100 €
- Coût salarial secrétariat	17 500 €	17 778 €	19 000 €
Dont Salaires	10 735 €	10 730 €	11 300 €
<b>Développement site Internet</b>	1 500 €	379 €	1 000 €
<b>Frais de Secteurs</b>	2 000 €	0 €	2 000 €
<b>Subventions élèves</b>	1 500 €	1 200 €	1 500 €
<b>BIL</b>	7 000 €	8 222 €	7 000 €
<b>ANNUAIRE</b>	0 €	0 €	0 €
<b>UNIONS REGIONALES D'INGENIEURS</b>	300 €	275 €	300 €
		0 €	0 €
<b>SERVICE EMPLOI</b>	400 €	0 €	100 €
<b>DIVERS</b>	200 €	0 €	
<b>INVESTISSEMENTS</b>	3 000 €	0 €	3 000 €
Petit matériel divers			
<b>TOTAL DEPENSES</b>	<b>45 000 €</b>	<b>36 331 €</b>	<b>46 000 €</b>

### RECETTES

	BUDGET 2003	REALISE 2003	BUDGET 2004
<b>COTISATIONS</b>	38 100 €	38 825 €	42 000 €
cotisants	811	723+79	810
Cotis moyenne	47 €	52 €	52 €
* 79 cotisations d'étudiants 5ème Année à 10 €			
<b>VENTE ANNUAIRE</b>	1 000 €	290 €	600 €
<b>INTERETS SUR CPTE EPARGNE</b>		402 €	400 €
<b>OFFRE EMPLOI</b>	400 €	0 €	0 €
<b>PUBLICITE-SUBVENTIONS</b>	1 000 €	1 893 €	3 000 €
<b>Participation ENIT / Salaire secrétariat</b>	4 500 €	0 €	0 €
<b>TOTAL RECETTES</b>	<b>45 000 €</b>	<b>41 410 €</b>	<b>46 000 €</b>
<b>REPORT</b>			
Participation ENIT sur exercice 2002 NON ENCAISSE		- 4 407 €	
<b>TOTAL RECETTES 2003 corrigé</b>		<b>37 003 €</b>	
<b>ANALYSE</b>			
Ecart Recettes / Dépenses 2003			
Exercice bénéficiaire de 672 €			
soit 1,85%			

## Ventilation d'une cotisation moyenne sur les différentes origines de frais

### En 2003:

Les cotisations représentent 94% des recettes

L'annuaire (Vente et publicité) rapporte 6 % et ne rentre pas en compte dans les calculs.

Total cotisations :  
38 035 € (+790 €)  
Nb. Cotisants :  
723 (+79 élèves)  
Moyenne :

52,61 €

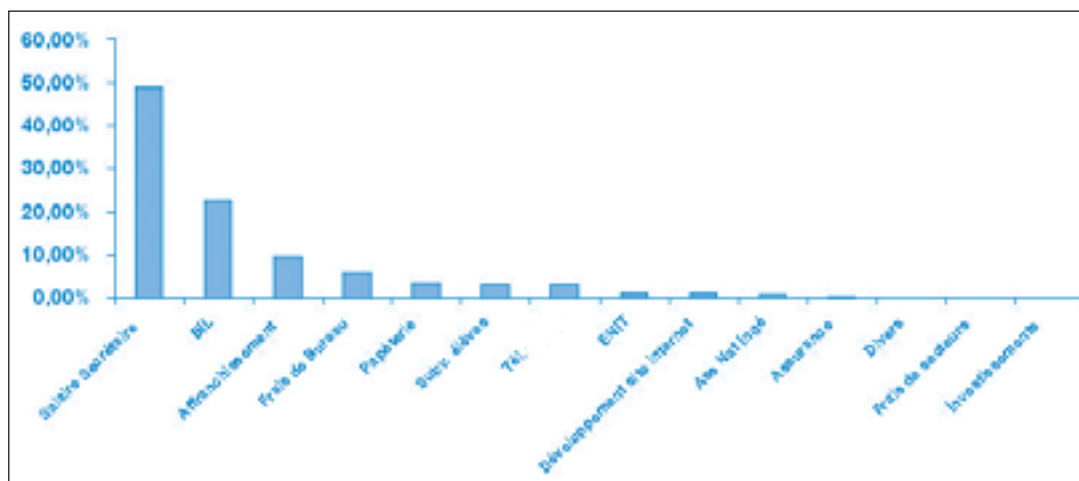

### COMPOSITION DU BUREAU 2004 de l'ANIENT

Suite à la Réunion du 18 décembre 2003, le Bureau 2004 de l'Association se compose comme suit :

#### Bureau :

Président : Guy MONCHY  
Vice-président : Pierre MAGA  
Trésorier : Charles BILHERE-DIEUZEIDE  
Trésorier Adjoint : Pascal DUCOUR  
Secrétaire : Pascal DUCOUR  
Secrétaire Adjoint : Jean-Pierre SOUSTELLE

#### Commissions :

Emploi : Jean-Pierre SOUSTELLE  
BIL : José LOPEZ, François DELUCHE, François GRIZET  
Maillage : Frédéric MATTUES  
Annuaire : Pascal DUCOUR, Vincent RUIZ, François DELUCHE  
Relations avec les autres associations : Pierre MAGA, François DELUCHE  
Site Internet : Frédéric MATTUES, Vincent RUIZ  
Communication : Antoine TAUZIN, Pierre MAGA, Vincent RUIZ, Laurent COUSIN, Frédéric MATTUES

## ELECTION DU NOUVEAU BUREAU

L'ancien Bureau est démissionnaire par tiers renouvelable, conformément aux nouveaux statuts.

Ci-dessous, composition du tiers démissionnaire :

Guy MONCHY  
Jacky SAVIN  
Jean-Philippe FOURNIER  
Charles BILHERE  
Philippe GALLIEN

Démissions de Benoît RICHARD et d'Emmanuel MARQUIER (hors tiers renouvelable)

Sont candidats Messieurs :

Charles BILHERE-DIEUZEIDE  
Laurent COUSIN  
Philippe GALLIEN  
Laurent LANGEVIN  
Frédéric MATTUES  
Guy MONCHY  
Jacky SAVIN  
Jean-Pierre SOUSTELLE  
Antoine TAUZIN

La liste est votée à l'unanimité.  
La séance est clôturée.

## Appel à volontaires " chantiers anienit.org "

Le webmaster fait un appel à volontaires pour l'aider dans les futurs développements du site comme la traduction de celui-ci ou encore la mise en ligne de notre bréviaire.

**Pour consulter les équipes déjà en place ou proposer votre aide, rendez vous dans le forum "Chantiers anienit.org".**

# MAILLAGE DES RÉGIONS QUI BOUGENT



## Sa vocation

Parce que de nos jours le monde du travail est de plus en plus difficile pour les jeunes diplômés comme pour les quadragénaires, il est intéressant de nous organiser en RESEAU afin de promouvoir et défendre dans nos régions respectives notre diplôme et faire perdurer notre esprit de solidarité.

## Le maillage c'est :

- Un VRAI réseau d'Enisards,
- Une VRAIE dynamique régionale,
- Le partage d'expériences,
- Des rencontres conviviales

## La Situation Actuelle

Plusieurs régions font l'objet d'une vraie dynamique régionale et pas seulement Midi- Pyrénées...

- Normandie
- Paris
- Gironde
- Toulouse
- Charente

## Et d'autres en préparation...

- Alsace
- Haute-Pyrénées (Hé oui...!)
- Région Nantaise
- Languedoc

## GIRONDE

### Visite de SOLECTRON à Canéjan/Cestas

A l'initiative de Gilles Dorier ("69" - 25ème promotion), un petit groupe d'Enisards bordelais a eu l'opportunité de visiter Solectron. Cette entreprise a dû faire face à une lourde restructuration, passant de 4500 à 1000 personnes suite au déclin mondial des télécommunications. Après une présentation de la Société, de ses méthodes (comme le " Lean Manufacturing " déployé dans toutes ses usines et l'esprit " Kaisen "), le groupe a enfilé des combinaisons et usé ses souliers sur le site. Enfin, après cette longue visite qui s'est terminée vers 20h30, le groupe s'est régalé autour d'un succulent repas au Relais de Compostelle, à Talence. " Nous avons eu le plaisir d'échanger nos expériences et anecdotes tout en dégustant un très bon vin "

Intéressé ? Contactez Gilles DORIER ("69" - 25ème promotion) responsable régional bordelais au 06 21 75 91 16 ou gillesdorier@fr.slr.com

### Visite de BSN GLASPACK à Vayres

Le 07 mai dernier, j'ai accueilli une vingtaine d'Anciens du groupe Gironde à l'usine BSN GLASPACK de Vayres autour du thème "De la fabrication à l'utilisation d'une bouteille en verre".

Après une présentation de la Société et du process de fabrication à feu continu, une visite des lignes de production a permis à chacun de découvrir l'ambiance particulière des verreries (plus de 95 dB et près de 70°C à proximité des machines). De la fusion du verre (1500 °C) à la palettisation, l'usine produit environ 1,5 million de bouteilles de vin chaque jour.

Nous sommes ensuite allés du côté de Libourne à la rencontre de viticulteurs (Château Canon Pey-Labrie à FRONSAC) qui nous ont présenté leur activité et surtout le fruit de leur travail au cours d'une dégustation très agréable dans les chais. Tellement agréable que beaucoup sont repartis avec de quoi prolonger le plaisir chez eux (si la fabrication des bouteilles de verre fut une découverte, en revanche leur bon usage n'est plus un secret pour bon nombre !!). La soirée s'est terminée dans une auberge du coin par un bon repas.

Pour ceux qui souhaiteraient découvrir ce vin ou retourner aux chais pour réapprovisionner, voici les coordonnées :



Visite de BSN GLASPACK à Vayres et du Château Canon Pey-Labrie à Fronsac par le groupe GIRONDE (photos ci-dessus)



GAEC de Puicercus - 16, rue du Général De Gaulle - 33126 FRONSAC  
Tel / Fax : 05 57 74 10 98 e-mail : gaec-de-puicercus@wanadoo.fr

Olivier SORONDO (BSN GLASSPACK - Vayres) (sorti en 1992)  
Responsable Gestion Achats Logistique Dépolissage

## NORMANDIE

Nos ingénieurs normands s'organisent et se regroupent afin de mener quelques actions ensemble et de se retrouver d'une manière conviviale. Dernièrement ils se sont rassemblés pour une sympathique soirée ...



" Les Normands se sont réunis à Caen le 28 Février autour d'une table de 28 personnes !!

Repas savoyard qui a permis à tous de retrouver l'essence même de notre groupe, la convivialité mais aussi d'échanger sur le parcours des uns et des autres. On retiendra surtout que cette initiative locale a permis aux anciens de retrouver leur ancien voisin de Solazur après 8 ans de "perdus de vue" alors qu'ils habitaient à 2h, voire même se côtoyaient au professionnel.

La soirée s'est prolongée par le tourisme des lieux d'animations nocturnes.

Ainsi les prochaines sorties s'annoncent très enrichissantes : ballade et/ou gastronomie Calva dans les coins pittoresques de Normandie, activités sportives : saut à l'élastique, canoë .. visite gastronomique .. mais aussi échange professionnel au cours de visites d'entreprises auxquelles nous souhaitons inviter leurs responsables. "

Contacts : Infos Maillage Normandie

Pascal LARREGUY (Pherri-33) au 06 63 10 37 42 ou pascal\_larreguy@yahoo.fr



## PARIS

Le groupe Paname se retrouve régulièrement depuis quelques temps. Ainsi ont-ils pu faire revivre quelques souvenirs d'école, mais aussi partager leurs expériences.

Le groupe s'est réuni le 2 Avril dernier sous l'impulsion de Ou-Tang-34 et Scoutisch-34. Ils étaient 43 Enisards (!) certains accompagnés de leur moitié. Dans l'ambiance chaleureuse de la Bodega, ils ont pu fêter par la même occasion l'anniversaire de deux d'entre eux.

Toutes les photos de cette soirée et les récits des autres soirées sont sur le site : Maillage Paris

Vous êtes à Paris ?

Contactez Laurent COUSIN au 06 62 14 80 68 ou laurent\_cousin@hotmail.com  
ou Pierre Gaël MAGNIER pierregael.magnier@mpsa.com

## ALSACE

Un maillage Alsace a été lancé janvier 2004 et c'est désormais Rémi PORCEDDA (Mimosa - 29) qui reprend le flambeau en comptant bien dynamiser le pays de la Flamenküche !

Contactez le, il n'attend que vous ! Contact : 06 85 10 89 02  
ou remi.porcedda@laposte.net

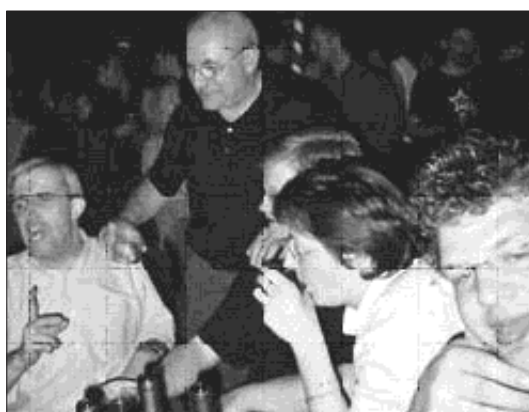

Soirée anniversaire, groupe PANAME (photos ci-dessus)

## HAUTES-PYRENEES

Aussi étonnant que cela puisse paraître, il n'existe pas de maillage en Haute Pyrénées. Un appel au maillage a été lancé par Davy RUET (G-Envers -35°)

Intéressé ? Contact : 06 75 69 20 51 ou davyruet@tiscali.fr

## NANTES et sa région

Par l'initiative de Guillaume POIRIER (mac in Touch 36) les Anciens ont pu se retrouver à Nantes lors d'un repas...

Un autre repas est prévu prochainement. Rejoignez les !  
Contact : 06 83 02 59 36 ou poirier.g@wanadoo.fr

# Vous recherchez un emploi ? : la commission emploi

Vous souhaitez vous tenir  
informés du marché de l'emploi  
actuel ?

Vous êtes jeune diplômé ?

Vous êtes à la recherche d'un  
collaborateur ?

Nous vous rappelons en  
quelques lignes le

fonctionnement actuel de notre  
Service Emploi.

adresse électronique de destination  
au 05-62-34-10-20 ou  
anienit@anienit.org et mettre à jour  
sa fiche personnelle. Les  
inscriptions sont dorénavant  
valables pour six mois seulement,  
renouvelables sur demande.

Il est également maintenant  
possible de déposer une offre de  
services directement sur le site  
(mini CV, lettre de motivation), qui  
pourra être consultée par nos  
adhérents à la recherche d'un  
collaborateur.

Bien entendu, le service Emploi est  
réservé aux adhérents ...

Nous demandons également à  
toute personne ayant trouvé un  
emploi de nous en informer et de  
mettre à jour ses coordonnées  
professionnelles sur notre annuaire.  
De plus, nous apprécierions que  
chaque Ancien ayant été  
embauché grâce à l' ANIENIT nous  
le fasse savoir, le manque de retour  
d'information pourrait en effet nous  
inciter à reporter nos efforts de  
développement sur d'autres  
services.

Nous rappelons également à tous  
nos Anciens que nos jeunes  
diplômés ayant actuellement bien  
du mal à décrocher un premier job  
(nos Seniors, de plus en plus  
nombreux, semblent également  
parfois rencontrer quelques  
difficultés dans leurs recherches),  
nous sommes à l'affût de toute  
offre d'emploi correspondant à la  
formation ENIT. Si vous avez  
connaissance d'une telle  
opportunité dans votre entreprise  
(ou ailleurs, en France ou à  
l'étranger), faites preuve de  
solidarité Enizarde : pensez à nous  
en informer (anienit@anienit.org ou  
05-62-34-10-20)



Chaque jour  
(ou presque), des offres  
de poste nous sont  
communiquées  
(par E-mail),  
principalement  
de cabinets de  
recrutement parisiens.

Nous enregistrons ces  
propositions et les  
retransmettons en  
moyenne  
deux fois  
par  
semaine  
par  
courriel  
(zippé) à  
nos Anciens  
inscrits au  
Service  
Emploi.

Les offres ne  
sont pas triées  
pour cet envoi, elles  
sont simplement  
accompagnées du  
libellé de la fonction et  
de la localisation.  
Elles sont ensuite  
publiées sur notre  
site [www.anienit.org](http://www.anienit.org),  
et répertoriées  
suivant 3 critères :  
fonction, région,  
expérience.

Pour faire partie de la "Mailing  
list Emploi", il faut s'inscrire au  
secrétariat : communiquer une

## ON NOUS REMERCIE ! MERCI ...

<< Bravo, félicitations et merci pour le travail que vous avez réalisé en 2003; même si nous, anciens moins participatifs, ne donnons pas souvent signe de vie, sachez que nous avons suivi et su apprécier vos efforts et vos démarches; en grande partie grâce à toute la com. que vous diffusez (courrier postaux, mails, et maintenant un EXCELLENT site Internet!). >>

Eric PROUST, membre de la 32ème, sorti en Juin 1999

# " La Polynésie... Perle du Pacifique "

6 décembre 2003 - Parc des Expositions de Tarbes

Chaud, il a fait chaud ! C'était le mot d'ordre et il a été respecté, en tous points de vue. La température a oscillé entre 20°C et 25°C, nous vous laissons donc imaginer l'ambiance qui en a découlé ... Les dames étaient ravies, leurs tenues ravissantes, et les épaules dénudées n'ont pas souffert de la froidure hivernale ...



Les remarques faites durant cette soirée ont été très positives. La décoration a été particulièrement appréciée, notamment l'atmosphère auprès de l'impressionnante cascade, des aquariums (quelques authentiques poissons avaient été réquisitionnés), du fahré, de la pirogue, sans oublier l'originalité des œuvres "à la manière de Gauguin" qui étaient exposées.

Le spectacle polynésien, présenté par la troupe Tamarii Nganaia, était magnifique. Les superbes vahinés ont fait tourner la tête des messieurs, et les danseurs masculins ont également impressionné le public tant par l'expressivité de leurs danses que par certains de leurs tatouages...

Nous avons donc atteint le but que nous nous étions fixé pour cette soirée: faire plaisir au plus grand nombre, nous faire plaisir (spot publicitaire sur MCM, plus de décoration 3D...), et boucler notre budget. Aucun incident notable n'a été déploré, et l'ambiance exotique du thème de cette année a été très appréciée. Tout ceci a fait de cette manifestation exceptionnelle une soirée qui restera gravée dans nos mémoires et, nous l'espérons dans celle de tous les participants.

Nous tenons à remercier l'ensemble des anciens présents durant cette soirée. Les absents auront manqué une bonne occasion de dépaysement total et une soirée extraordinaire. Nous vous donnons d'ores et déjà tous rendez-vous avec la 38ème promotion l'année prochaine pour le 41ème Gala qui aura pour titre " Sous la plume de Jules Verne ". Encore merci.

La 37ème Promotion

---

## Deux enquêtes en cours

### Enquête Premier Emploi

**Plus vous serez nombreux à nous répondre et plus les enquêtes seront représentatives de l'opinion et de la situation de l'Enisard en 2004. Il en va de la crédibilité de votre association et des ingénieurs ENIT en général.**

Cette enquête est destinée aux jeunes diplômés et a pour objectif d'apprécier l'adéquation de la formation pourvue à l'ENIT aujourd'hui et les besoins du marché actuel.

Entre autres, elle permettra de déterminer dans quelle situation se trouvent les jeunes diplômés, la durée moyenne de recherche, et les moyens les plus utilisés pour trouver un emploi ainsi que le salaire moyen d'embauche.

Vous êtes jeune diplômé, vous n'avez pas encore répondu à l'enquête ?! Alors sans hésitation, remplissez et renvoyez dès aujourd'hui le questionnaire qui vous a récemment été adressé !

Un formulaire peut vous être envoyé par courriel ou par courrier sur demande à [anienit@anienit.org](mailto:anienit@anienit.org) .

### Enquête Satisfaction

Dans l'esprit de toujours mieux connaître les Enisards, leurs préoccupations et leurs opinions concernant l'Anienit, une enquête a été lancée par la Commission Communication (2-Com). Nous vous invitons à remplir cette enquête et comptons sur votre collaboration pour nous retourner ce document.

L'enquête a déjà été envoyée par mail, nous vous l'adressons en encart sous forme papier. Elle est également disponible sur notre site [www.anienit.org](http://www.anienit.org).

# Carnet

## MARIAGES

C'est avec plaisir que Damien MACAUD (SDF, 32ème) vous fait part de son mariage le 06 Septembre 2003 avec Véronique à St Haon le Châtel (42).

Eric PROUST - 32ème, sorti en 1999 :  
"Je suis heureux de vous annoncer que nous nous sommes mariés, Alexandra et moi, à Lyon, le 13 août 2003".

Antoine NOBILI (Naboléone, 27ème) vous fait part de son mariage avec Sara le 04 octobre 2003 à La Salvetat Belmontet (82) et du parrainage civil de leur fils Maxime né le 03 août 2002.

Mariage de Muriel Major et Renaud LASCOURS (Romantique, 28ème) à Colomiers le 30/08/2003, et naissance de leur fils Rémi, 3,800 kg, le 20/10/2003.

## NAISSANCES

Marie-Hélène CALMEJANE et Charleston (Jean Christophe) 27 sont heureux d'annoncer la venue au monde de la petite Aliénor.

Marilyn (Elsa JARRIER, 33e promo) et 6-mohr (Guillaume GARD, 33e promo) sont les heureux parents de Flavie, depuis le 29 Novembre dernier.

Céline Bonvin et Franck LOPEZ-RUA (26ème) :  
"Nous voulions présenter nos excuses à la 37ème promotion pour ne pas avoir pu nous rendre au Gala cette année. En effet, nous sommes heureux de vous annoncer la

naissance de notre second garçon, Ewen, né le 4 décembre à Grenoble. Son grand frère Killian est très fier, même s'il ne comprend pas bien "pourquoi ça pleure tout le temps".

Jean-Luc et Laure SALABERT (31ème - diplômé en 1998) et Laure ont donné une petite soeur prénommée Ambre à leur fils Luc.

Géraldine MARCET et Jean-Luc VIELMONT (29° promotion, Gros Bidou) ont l'immense plaisir de vous annoncer la naissance d' Emma le 20 février 2004 à Villefranche En Beaujolais (of course).

Nelly et François TASTET (Bélouga 34ème) sont heureux de vous annoncer la naissance de Charlotte, qui les a rejoints e 15 avril 2004

Naissance le 25/01/2004 de Lhéa ALLOUCHE, fille de Stéphane ALLOUCHE et Laurence CUVILLIER (P'Pyote - 30ème).

Benoit RICHARD (Ben-25ème) et Késone CHINDAVONG (25ème) ont donné une petite soeur, Ainhua, à Liloy, en décembre 2003.

## DECES

Nous avons récemment été informés du décès accidentel de Soffrey DE CALIGNON (diplômé en 1991 - 24ème promotion). Nous prions sa famille et ses amis d'accepter nos plus sincères condoléances.

# BIL pratique

## Maillage

Sous l'impulsion de plusieurs volontaires et avec l'aide de la Commission Maillage, plusieurs régions s'organisent et sont en train de mettre en place des activités :

- Alsace : Initiatives
- Région Nantaise : redémarrage repas
- Bordeaux : visites entreprise et repas réguliers
- Toulouse : repas réguliers
- Paris : repas et activités
- Tarbes : initiative
- Normandie : repas et activités
- Charente : repas réguliers

Pour plus de détails explorez l'espace Maillage du site [www.anienit.org](http://www.anienit.org)

## Tarif des cotisations pour l'année 2004

CATEGORIE	MONTANT
Etudiant 5ème année (membre stagiaire)	10 euros
Sans emploi	20 euros
Retraité	30 euros
Actif	55 euros
Couple	70 euros
Entreprise (*)	140 euros

Les cotisations sont valables pour l'année civile (1er janvier - 31 décembre)

(\*) : Cette cotisation permet l'insertion d'une publicité (par année civile) dans le Bulletin d'Information et de Liaison, insertion dont le format sera défini par l'association.

La cotisation est déductible des sommes à verser au titre de l'impôt sur le revenu à hauteur de 60 %.

**Trop nombreux sont ceux qui font appel aux services de l'association sans être cotisant, en promettant de l'être un jour ...**